



La Medicina Generale oltre la pandemia

5-10 ottobre 2020-Villasimius (CA)

ASSI. P RE.
AMP



I COMPONENTI DELLA COMMISSIONE FIMMG ASSIPRE'

- ❖ SABATINO ORSINI FEDERICI (PRESIDENTE)
- ❖ CELESTE RUSSO (COMPONENTE)
- ❖ FRANCO PAGANO (COMPONENTE)
- ❖ STEFANO LEONARDI (COMPONENTE)
- ❖ VINCENZO BARRASSO (CONSULENTE LEGALE)
- ❖ STEFANO GARGANI (CONSULENTE RISCHI)

I PRINCIPALI OBIETTIVI RAGGIUNTI DALLA COMMISSIONE ASSIPRE' FIMMG 2020

- ✓ **SUPPORTO AGLI ISCRITTI SUI SINISTRI TUTELA LEGALE E COVID19;**
- ✓ **SONO PROSEGUITI I CORSI DI FORMAZIONE ALLE SEGRETERIE PROVINCIALI ATTRAVERSO IL FORMAT «UN CAFFE' CON LA COMMISSIONE ASSIPRE» ;**
- ✓ **GESTIONE DEL CAMBIO DI ASSICURATORE DA AIG ALLA ITALIANA ASS.NI (GRUPPO REALE MUTUA);**
- ✓ **TRASPARENZA NEI PROCESSI DECISIONALI.**

SERVIZI PER GLI ISCRITTI FIMMG

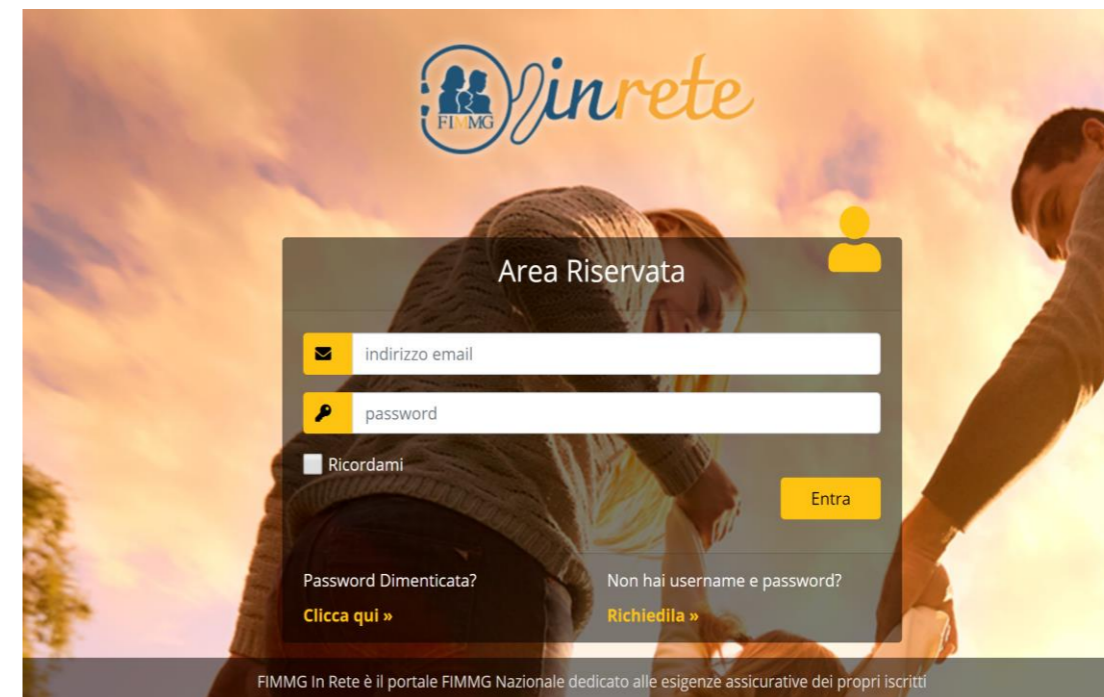
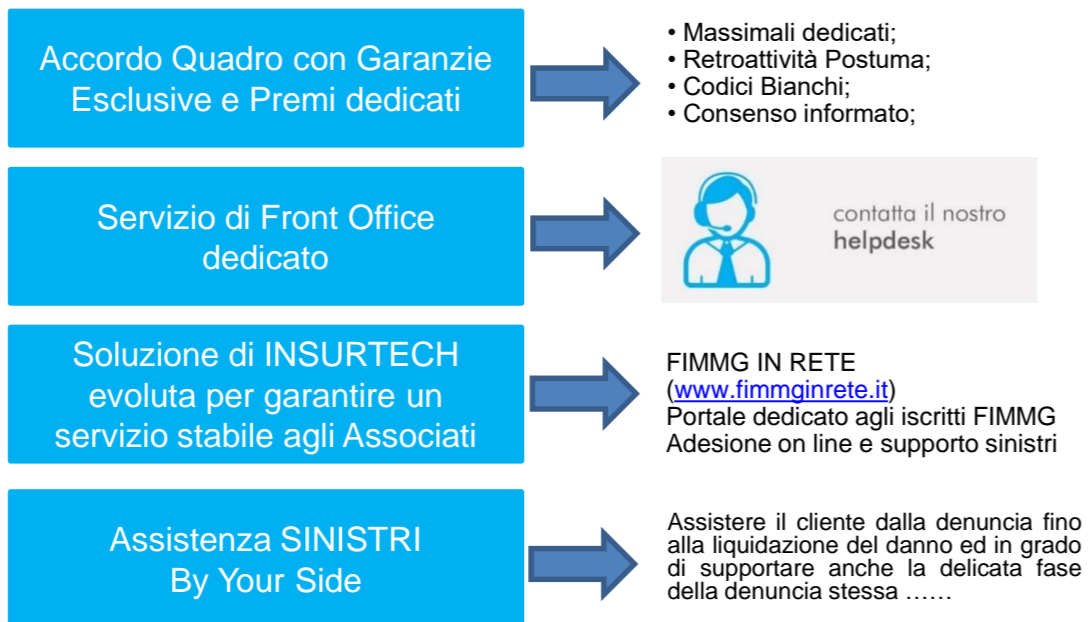

DATI DI UTILIZZO DELLA PIATTAFORMA FIMMG IN RETE

| Servizio (Live fine giugno 2018) | 30/09/2018 | 30/09/2019 | 30/09/2020 |
|---|--|---|--|
| Numero Operatori di Front Office | 5 | 7 | |
| Numero Supervisor | 1 | 2 | |
| Numero Underwriter | 2 | 3 | |
| Numero Email ricevute al 30.09 | 1.679 | 5.735 | 11.411 |
| Numero Chiamate Globali al 30.09 | 2.389 | 12.856 | 19.576 |
| Numero Chiamate perse al 30.09 | 151 | 648 | 1.152 |
| Durata Media Chiamata | 2 minuti e 44 secondi | 2 minuti e 19 secondi | 2 minuti e 21 secondi |
| Tempo medio per la risposta | 9 secondi | 10 secondi | 9 secondi |
| Tempo medio di attesa dopo la risposta | 1.168 chiamate non hanno tempi di attesa di 221 secondi media di 38 secondi | 9.378 chiamate non hanno tempi di attesa di 1.805 secondi media di 47 secondi | 14.509 chiamate non hanno tempi di attesa di 1.973 secondi media di 47 secondi |
| Provenienza Chiamate | 48% da cellulare / 52% da fisso | 71% da cellulare / 29% da fisso | 77% da cellulare / 23% da fisso |
| Numero Quotazioni rilasciate | 486 | 3.036 | 5.166 |
| Numero Polizze in copertura | 174 | 1.978 | 4.288 |

NUMERO DI POLIZZE E SINISTRI AL 28 SETTEMBRE 2020

| TOTALE DA INIZIO CONVENZIONE* | |
|-------------------------------|-------------|
| RC PROFESSIONALE | 2570 |
| TUTELA LEGALE | 2048 |
| TOTALE | 4618 |
| % Tutela su RcP | 80% |

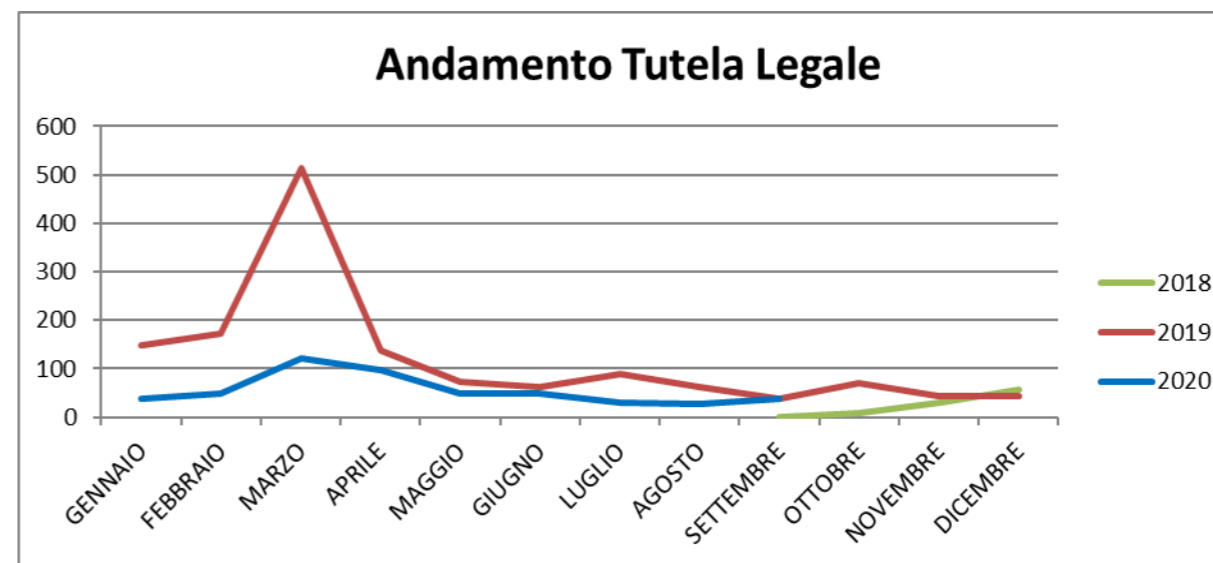
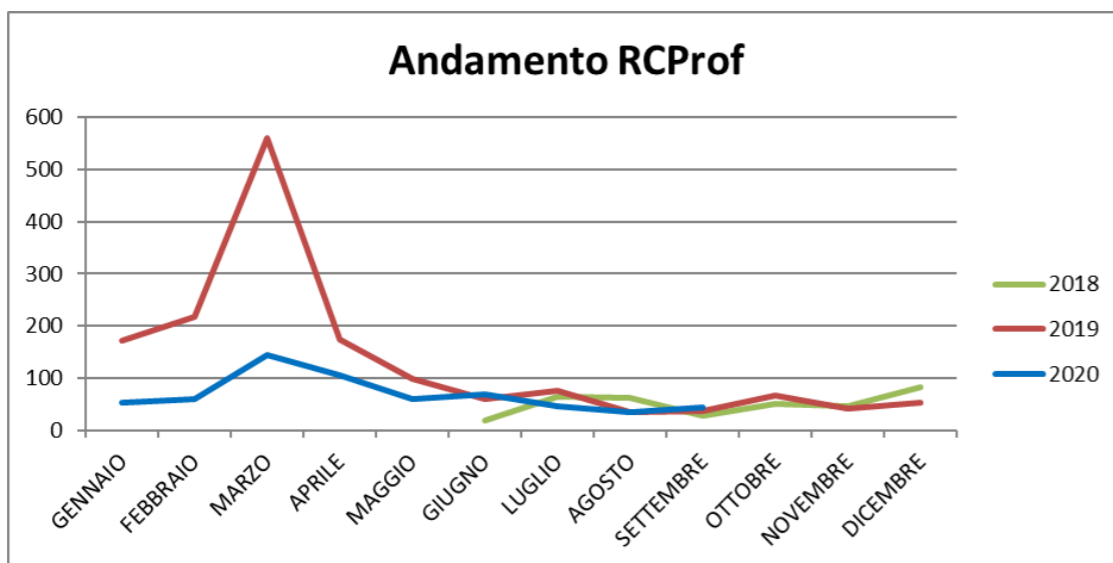

PREMI LORDI INCASSATI DALLA COMPAGNIA

Incassato Medical Guard

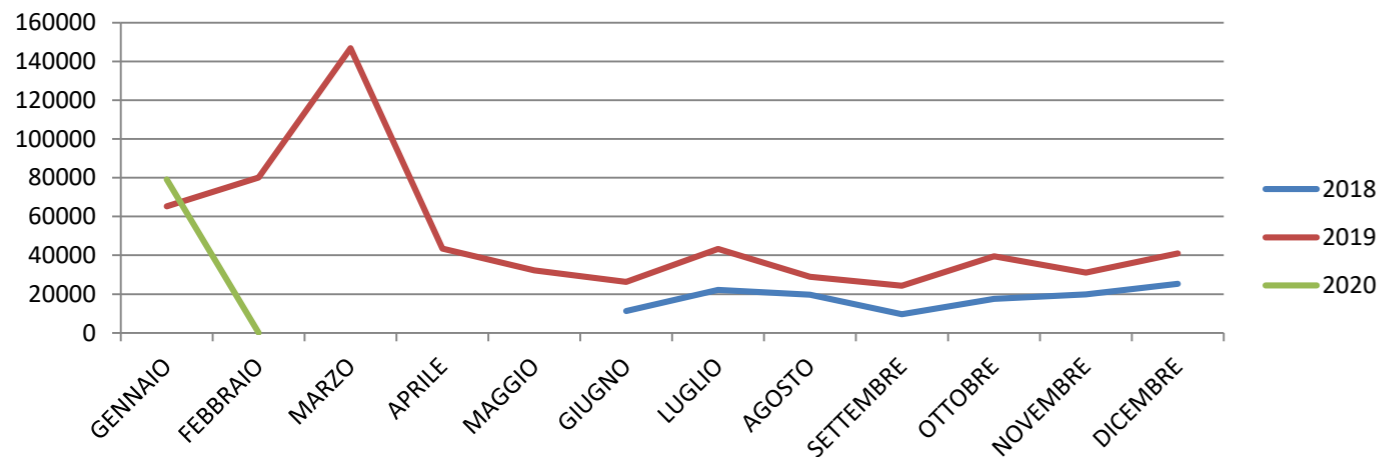

| TOTALE DA INIZIO CONVENZIONE* | |
|-------------------------------|---------------------|
| MEDICAL GUARD | € 806.538,82 |
| TUTELA LEGALE | € 93.232,37 |
| TOTALE | € 899.771,19 |

Incassato Tutela Legale

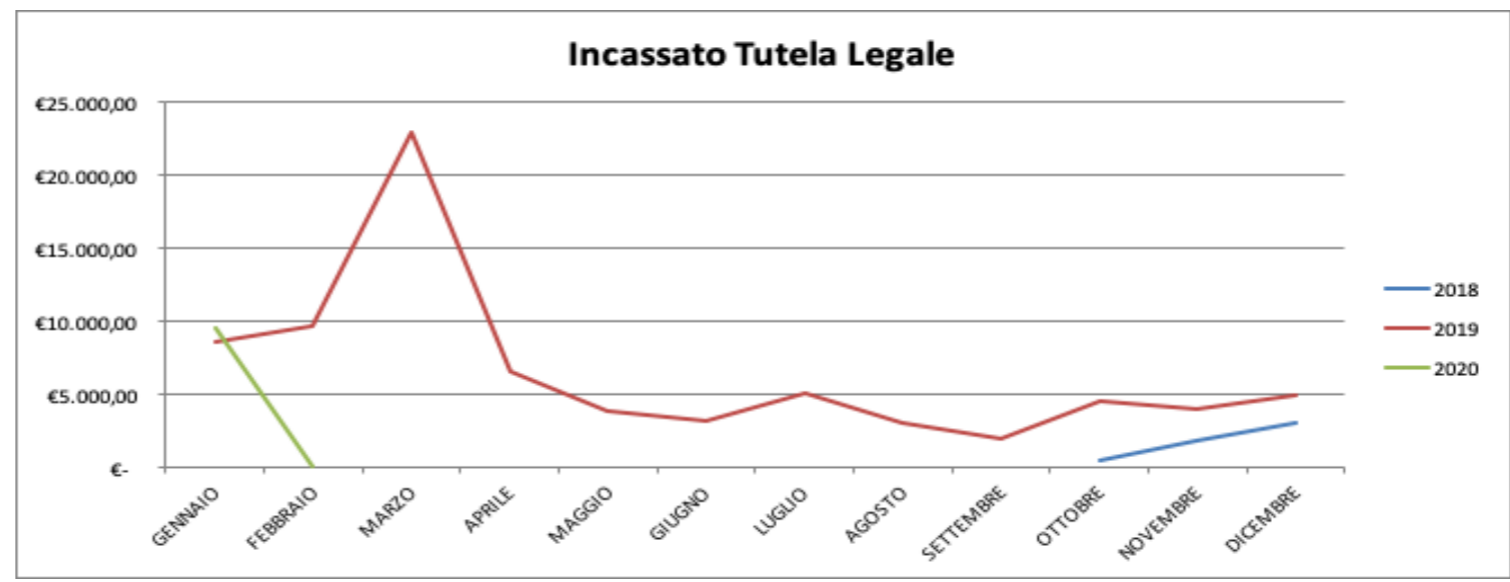

DISTRIBUZIONE TERRITORIALE DELLE POLIZZE SOTTOSCRITTE

| Regione | N° Polizze Rc Professionale |
|---------------------------|-----------------------------|
| Abruzzo | 120 |
| Basilicata | 14 |
| Calabria | 21 |
| Campania | 204 |
| Emilia Romagna | 130 |
| Fiuli Venezia Giulia | 44 |
| Lazio | 156 |
| Liguria | 58 |
| Lombardia | 291 |
| Marche | 54 |
| Molise | 15 |
| Piemonte | 165 |
| Puglia | 269 |
| Sardegna | 45 |
| Sicilia | 405 |
| Toscana | 244 |
| Trentino Alto Adige | 13 |
| Umbria | 102 |
| Valle d'Aosta | 12 |
| Veneto | 208 |
| Totale complessivo | 2570 |



| Regione | N° Polizze |
|---------------------------|------------|
| Abruzzo | 71 |
| Basilicata | 5 |
| Calabria | 1 |
| Campania | 17 |
| Emilia Romagna | 29 |
| Fiuli Venezia Giulia | 13 |
| Lazio | 70 |
| Lombardia | 102 |
| Marche | 14 |
| Molise | 10 |
| Piemonte | 77 |
| Puglia | 95 |
| Sardegna | 7 |
| Savona | 9 |
| Sicilia | 237 |
| Toscana | 60 |
| Trentino Alto Adige | 2 |
| Umbria | 6 |
| Val d'Aosta | 6 |
| Veneto | 30 |
| Totale complessivo | 861 |

I CONTI TORNANO MA NECESSITANO DI ATTENZIONE

| COMPAGNIA di PROVENIENZA | N° POLIZZE |
|---|-------------|
| UNIPOLSAI ASSICURAZIONI S.P.A. | 793 |
| AM TRUST EUROPE | 850 |
| ASSICURATRICE MILANESE | 81 |
| GENERALI ITALIA S.P.A. | 40 |
| LLOYD'S INSURANCE COMPANY S.A. | 36 |
| PARTNER RE INSURANCE EUROPE LIMITED | 23 |
| NOBIS COMPAGNIA DI ASSICURAZIONI S.P.A. | 21 |
| ALLIANZ SPA | 21 |
| SOCIETA' REALE MUTUA DI ASS.NI | 13 |
| SARA ASSICURAZIONI | 12 |
| AIG Europe S.A. | 12 |
| SOCIETA CATTOLICA DI ASSICURAZIONE | 11 |
| AMISSIMA ASSICURAZIONI S.P.A. | 9 |
| AXA ASSICURAZIONI | 7 |
| ITALIANA ASSICURAZIONI SPA | 6 |
| ALPHA INSURANCE | 5 |
| ZURICH INSURANCE COMPANY | 5 |
| VITTORIA ASSICURAZIONI | 3 |
| TUA ASSICURAZIONI | 3 |
| GROUPAMA ASSICURAZIONI | 3 |
| TORUS | 3 |
| ELITE INSURANCE COMPANY LIMITED | 2 |
| ITAS-IST.TRENTINO-ALTO ADIGE ASS.NI | 2 |
| HDI ASSICURAZIONI S.P.A. | 1 |
| NON ASSICURATI | 1.275 |
| Totale complessivo | 2570 |

Post entrata in vigore della legge Gelli

Maggior numero di Assicuratori potenzialmente interessati al mercato della RC Professionale dei Medici

Permane la concentrazione

Permane alto il livelli di NON Assicurazione

OBBLIGO o non OBBLIGO, i Medici hanno le responsabilità professionali e se non si assicurano rischiano di dover far fronte ad eventuali errori in proprio. Questo elemento dovrebbe persuaderli a ricorrere a una copertura indipendentemente dal vincolo di legge.

NON ASSICURATI 1.275!

I SINISTRI



SINISTRI RC PROFESSIONALE

| STATO | ASSICURATO | DATA SINISTRO | CLASSIFICAZIONE SINISTRO | DESCRIZIONE EVENTO | SOMMA RISERVATA |
|----------------------------------|-------------|---------------|--------------------------------------|---|------------------|
| RISERVATO | Assicurato1 | 14/03/19 | Errata Diagnosi/Diagnostic Error | Asserita mancata diagnosi di embolia polmonare. | 10.000 € |
| RISERVATO | Assicurato2 | 05/08/18 | Decesso/Death | Morte fetale intrauterina per diabete gestazionale. | 50.000 € |
| RISERVATO | Assicurato3 | 09/05/19 | Decesso/Death | Presunta mancata diagnosi di K dell'intestino. | 10.000 € |
| RISERVATO | Assicurato4 | 24/07/19 | Errore Medico/Medical Error | ENUNCIA DI CIRCOSTANZA. Asserito peggioramento di sintomatologia a seguito di pratica ambulatoriale | 10.000 € |
| RISERVATO | Assicurato5 | 09/08/19 | Property All Risk Danni Diretti | Danneggiamento stampante e pc causato da fenomeno elettrico | 1.500 € |
| RISERVATO | Assicurato6 | 11/10/19 | Errore Terapeutico/Therapeutic error | Insufficienza renale imputata alla prescrizione di nimesulide da parte dell'assicurata | 5.000 € |
| RISERVATO | Assicurato7 | 03/09/19 | Property All Risk Danni Diretti | Danno elettrico. Rottura ecografo. | 1.500 € |
| RISERVATO | Assicurato8 | 29/08/19 | Errata Prescrizione Medica | Errata prescrizione di nr. 14 fiale (acquisto a carico della Regione) | 4.287 € |
| RISERVATO | Assicurato9 | 03/09/19 | Errata Diagnosi/Diagnostic Error | Morte per tromboembolia - Ai precedenti controlli l'Assicurata diagnosticava uno stato di stress | 300.000 € |
| Totale sinistri riservati | | | | | 392.287 € |
| DATO AL 01. | | | | | |

* Quantificazione potenziale del sinistro € 600.000

SINISTRI TUTELA LEGALE

| N. COMPAGNIA | ENTE | CONTROPARTE | STATO SINISTRO | DATA SINISTRO | IMPORTO PAGATO | N° POLIZZA | DATA EFFETTO | DATA SCADENZA | RISERVA incluse spese | TIPO SINISTRO |
|--------------|-------|--------------|----------------|---------------|----------------|------------|--------------|---------------|-----------------------|------------------|
| BA00922769 | FIMMG | ASSICURATO 1 | PAGATO | 27/03/19 | 50.000,00 € | IFLE002963 | 31/12/18 | 31/12/19 | - € | Amministrativo |
| BA00909978 | FIMMG | ASSICURATO 2 | IN GESTIONE | 21/02/19 | 0 | IFLE002963 | 31/12/18 | 31/12/19 | 10.000,00 € | Penale |
| BA00905149 | FIMMG | ASSICURATO 3 | SENZA SEGUITO | 10/01/19 | 0 | IFLE002963 | 31/12/18 | 31/12/19 | - € | Civile |
| BA00922928 | FIMMG | ASSICURATO 4 | SENZA SEGUITO | 27/03/19 | 0 | IFLE002963 | 31/12/18 | 31/12/19 | - € | Amministrativo |
| BA00925956 | FIMMG | ASSICURATO 5 | IN GESTIONE | 05/07/19 | 0 | IFLE002963 | 31/12/18 | 31/12/19 | 10.000,00 € | Lavoro |
| BA00925958 | FIMMG | ASSICURATO 6 | IN GESTIONE | 16/05/19 | 0 | IFLE002963 | 31/12/18 | 31/12/19 | 10.000,00 € | Civile |
| | | | | | | | | | | |
| | | | | | | | | | TOTALE | 80.000,00 |

IL CAMBIO DA AIG AD ITALIANA



LA COMPAGNIA INDIVIDUATA

Compagnia Italiana di Previdenza, Assicurazioni e Riassicurazioni S.p.A. – Capitale Sociale € 57.626.357,25 i.v. – reg. imp. milano, codice fiscale 00774430151, partita iva n. 11998320011 – r.e.a. milano n. 7851.

La Società soggetta ad attività di direzione e coordinamento della società **Reale Mutua di Assicurazioni** – iscritta al n. 1.00004 dell'albo delle imprese di assicurazione e riassicurazione, appartenente al gruppo Reale Mutua iscritto al numero 006 dell'albo delle Società Capogruppo.

Oltre
1.1 MLN
Clienti assicurati

Oltre
1.9 MLD
Raccolta Premi

1.201
Intermediari

709
Dipendenti

TUTELE ASSICURATIVE PER I MEDICI

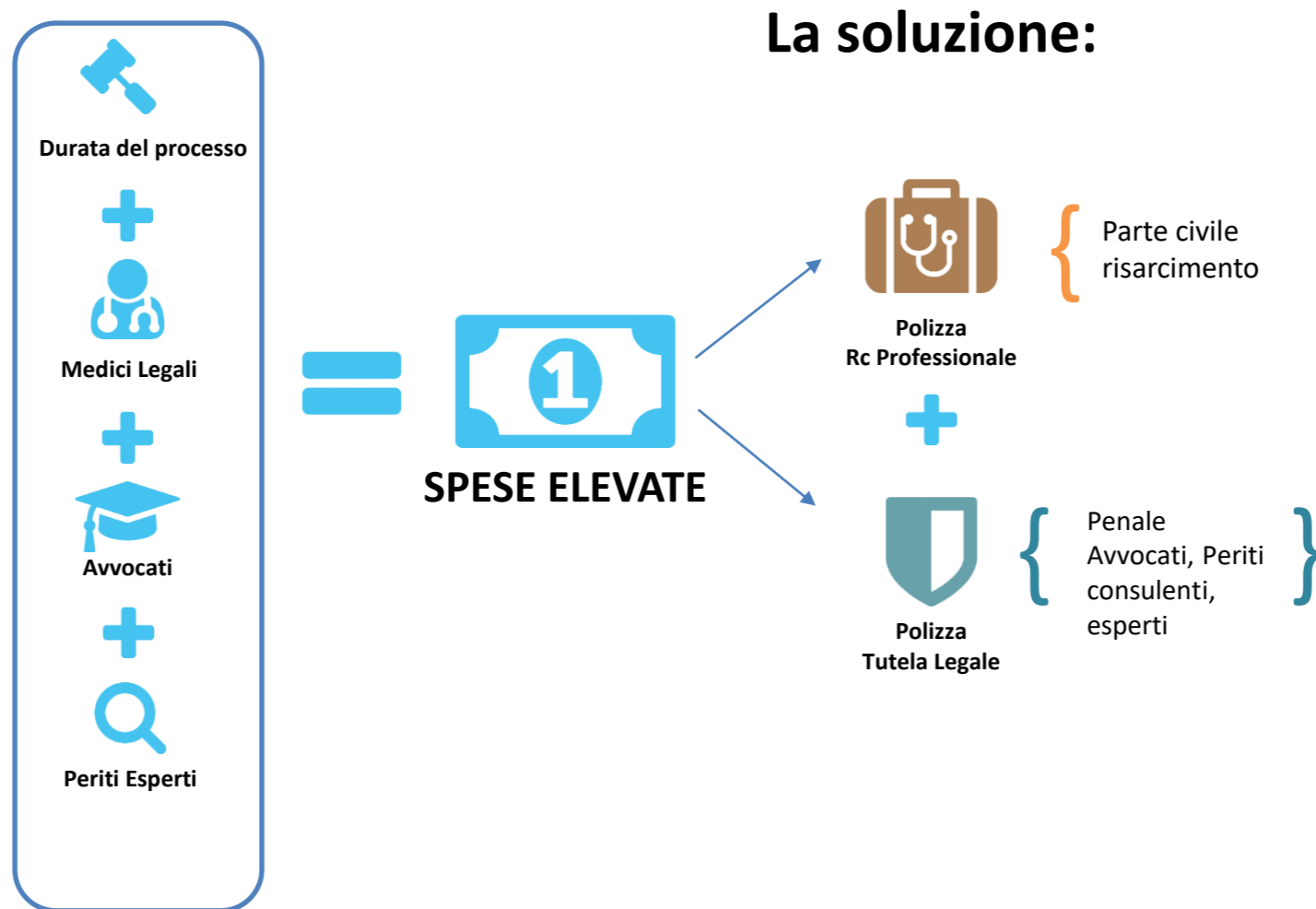

CONCLUSIONI

OBBLIGO o non OBBLIGO, i Medici hanno delle responsabilità professionali e se non si assicurano rischiano di dover far fronte ad eventuali errori con il proprio patrimonio. Questo aspetto dovrebbe persuaderli a RICORRERE A UNA COPERTURA INDIPENDENTEMENTE DAL VINCOLO DI LEGGE.



ALCUNE PRECISAZIONI

- ✓ Per chi ha rinnovato la polizza, non ci saranno variazioni fino alla scadenza dell'annualità assicurativa per cui si è pagato il premio;
- ✓ Le polizze verranno sostituite unicamente alla prima scadenza annuale;
- ✓ Le polizze per l'ultrattività decennale sottoscritte a seguito di pensionamento o altro non sono interessate da alcuna variazione;
- ✓ I premi e le condizioni contrattuali NON subiscono alcuna variazione avendo l'Italiana Ass.ni accettato il testo di polizza in corso;
- ✓ I riferimenti telefonici rimangono invariati.

Garanzia aggiuntiva Covid-19

In considerazione della attuale situazione di emergenza sanitaria la Società, allo scopo di favorire le politiche di contrasto all'epidemia Covid-19, dichiara di estendere senza costi aggiuntivi e quindi senza nessun aumento del premio, sino alla cessazione dell'emergenza sanitaria, la copertura della garanzia di responsabilità civile professionale, allo svolgimento di attività di pronto soccorso e di medicina d'urgenza prestate in ragione della suddetta emergenza, con riferimento alle sole attività inerenti la cura del Covid-19."

Progetto FIMMG Iscritto (r)Assicurato

Le principali caratteristiche della polizza di RC Professionale

- Contratto in linea con la Legge Gelli (in attesa dei Decreti Attuativi)
- Struttura del contratto a Sezioni (RC Professionale – Responsabilità Civile Terzi All Risk Danni Diretti alla Proprietà – Infortuni)
- Definizioni di polizza che richiamano le specificità della categoria.
- Ampiezza delle definizioni (ad es. Attività Assicurata, Atto Illecito Ospedale, Istituto di Cura, Modalità di adesione, Danno Biologico, Perdita Patrimoniale)



Tutele Assicurative per i Medici

Articolo 1917 3° Comma

Le spese sostenute per resistere all'azione del danneggiato contro l'assicurato sono a carico dell'assicuratore nei limiti del quarto della somma assicurata. Tuttavia, nel caso che sia dovuta al danneggiato una somma superiore al capitale assicurato, le spese giudiziali si ripartiscono tra assicuratore e assicurato in proporzione del rispettivo interesse.

SPESE LEGALI NEI DANNI DA RESPONSABILITA' CIVILE A TERZI

- La Società assume fino a quando ne ha interesse la gestione delle vertenze tanto in sede stragiudiziale che giudiziale, sia civile che penale, a nome del Contraente/Assicurato, designando ove occorra legali o tecnici e avvalendosi di tutti i diritti ed azioni spettanti al Contraente/Assicurato stesso.
- Sono a carico della Società le spese sostenute per resistere all'azione promossa contro il Contraente/Assicurato entro il limite di un importo pari al quarto del massimale stabilito nella Scheda di polizza per il danno cui si riferisce la domanda. Qualora la somma dovuta al danneggiato superi detto massimale, le spese vengono ripartite fra Società e Contraente/Assicurato in proporzione del rispettivo interesse. **La Società non riconosce peraltro spese incontrate dal Contraente per legali o tecnici che non siano da essa designati e non risponde di multe o ammende, né delle spese di giustizia penale.**

SPESE LEGALI PER LE LITI ATTIVE E NEI DANNI DA RESPONSABILITA' PENALE

- a) vertenze relative al risarcimento dei danni subiti per fatto illecito di terzi;
- b) procedimenti penali relativi a delitti colposi o contravvenzionali;
- c) delitti non colposi. In questo caso l'assicurazione vale a condizione che il procedimento si concluda con proscioglimento o sentenza di assoluzione. Sono esclusi i casi di estinzione del reato per qualsiasi altra causa e qualora si ricorra al cosiddetto patteggiamento;

Progetto FIMMG Iscritto (r)Assicurato

Le principali definizioni della polizza di RC Professionale

| | |
|--|--|
| A.C.N. - Accordo Collettivo Nazionale | Accordo collettivo nazionale per la disciplina dei rapporti con i medici di medicina generale ai sensi dell'art. 8 del l. n. 502 del 1992 e successive modificazioni ed integrazioni |
| A.I.R. - Accordo Integrativo Regionale | Accordo integrativo regionale per la disciplina dei rapporti con i medici di medicina generale |
| Attività Assicurata | Attività professionale dichiarata in polizza, svolta dall'Assicurato in qualità di medico libero professionista che esercita attività autonoma, ambulatoriale extramoenia e/o attività svolta in regime libero professionale in strutture sanitarie pubbliche, accreditate o private o di Medico Convenzionato con il SSN ai sensi dell'A.C.N. degli A.I.R., nessuna esclusa. È compreso lo svolgimento di attività complementari, sussidiarie ed accessorie pertinenti all'Attività Assicurata, nonché l'erogazione di servizi purché strettamente attinenti all'Attività Assicurata medesima, e relativamente all'attività di carattere medico, di attività di responsabilità dell'Unità Complessa di Cure Primarie (UCCP) e di ATFA aggregazioni funzionali territoriali. |
| Atti Invasivi Diagnostici e Terapeutici | Il complesso delle indagini diagnostiche e delle manovre terapeutiche effettuate mediante l'inserimento nell'organismo del paziente di sonde, cateteri o altri strumenti o attrezzature previsti dalle diverse specializzazioni mediche. Al titolo semplificativo ma non imitativo, sono considerati "Atti Invasivi": <ul style="list-style-type: none"> <input type="checkbox"/> le coronarografie; <input type="checkbox"/> le angiografie e le angioplastiche; <input type="checkbox"/> gli inserimenti di pace-maker; <input type="checkbox"/> l'applicazione di cateteri cardiaci; <input type="checkbox"/> i prelievi biotici in genere; <input type="checkbox"/> l'amniocentesi; <input type="checkbox"/> le endoscopie (gastroscopie, colonscopie, laparoscopie, fibroscopie, ecc.). |
| Legge Gelli | Legge n° 24 del 28 Marzo 2017: Disposizioni in materia di sicurezza delle cure e della persona assistita nonché in materia di responsabilità professionale degli esercenti le professioni sanitarie e successive modifiche; |

Progetto FIMMG Iscritto (r)Assicurato L'oggetto dell'assicurazione RC Professionale

Art. 127. OGGETTO DELL'ASSICURAZIONE RESPONSABILITÀ CIVILE PROFESSIONALE

La Società si obbliga a tenere indenne l'Assicurato di ogni somma che questi sia tenuto a pagare a terzi, quale civilmente responsabile ai sensi di legge in conseguenza di una richiesta di risarcimento avanzata per la prima volta contro l'Assicurato nel Periodo di Polizza e da questi notificata alla Società nel medesimo periodo che trae origine da un Atto Illecito e/o evento dannoso posto in essere non prima del Periodo di Retroattività che abbia comportato Danni Corporali e/o Danni Materiali e/o Perdite Patrimoniali.

Con riferimento alle perdite patrimoniali, comprese le perdite patrimoniali cagionate a terzi in conseguenza dell'errato trattamento dei dati personali (D. Lgs. n° 196 del 30/6/2003 e s.m.i.), e durante lo svolgimento dell'attività professionale presso l'INPS, l'assicurazione si intende prestata nell'ambito del massimale con il sottolimito per sinistro e per anno assicurativo di Euro 100.000,00 e previa applicazione di uno scoperto del 10% con il minimo di Euro 2.500,00 per ciascun sinistro.

Nel caso in cui la perdita patrimoniale sia derivante dallo svolgimento dell'attività professionale presso l'INPS, non verrà applicato alcuno scoperto e/o franchigia, fino al limite di Euro 50.000,00 del danno liquidato.

Sono altresì compresi in garanzia:

- l'attività accessoria di medico legale;
- l'impiego di apparecchi taggati per scopi diagnostici e terapeutici;
- l'uso di apparecchiature in genere, anche elettriche;
- l'effettuazione di piccoli interventi chirurgici domiciliari e ambulatoriali anche quando la professione è dichiarata in polizza non preveda l'esercizio della chirurgia riferiti alla sola attività descritta nell'ACN di Medicina Generale e più specificamente per i medici di famiglia, di continuità assistenziale e emergenza sanitaria territoriale;
- gli interventi anche chirurgici di pronto soccorso prestati in virtù dell'obbligo deontologico professionale, anche quando la professione è dichiarata in polizza non preveda l'esercizio della chirurgia;
- l'attività di libero docente in formazione ECM, di titolare di cattedra universitaria, nonché di attività di istruttore (tutor) svolta nei confronti dei medici tirocinanti come da legge 12 del 07/1990;
- l'attività di vaccinazione;
- la responsabilità civile in capo dell'Assicurato da lui imputabile per attività svolta dal medico che lo sostituisce (soggetto abilitato ai sensi dell'art. 237 dell'Accordo collettivo nazionale vigente); l'Assicurato è garantito in qualità di sostituto di medico di assistenza primaria titolare di convenzione in medicina generale con il S.S.N. Tale garanzia è operante esclusivamente nel caso in cui la sostituzione sia effettuata dal medico di continuità assistenziale o di medico di medicina dei servizi o medico tirocinante o medico formato;
- la pratica di medicina non convenzionale in riferimento alla risoluzione del Parlamento Europeo del 29/5/1997 (Statuto delle Medicine non Convenzionali) e successive modificazioni e/o integrazioni.

È altresì compresa in garanzia l'azione di rivalsa della struttura sanitaria privata contro l'Assicurato in caso di qualsiasi errore, omissione, violazione di natura colposa (anche grave), così come previsto dalla legge Gelli, direttamente connessi all'esercizio dell'Attività Professionale Assicurata indicata nella Scheda di Polizza commesso con colpa grave.

Progetto FIMMG Iscritto (r)Assicurato

Le principali caratteristiche della polizza di RC Professionale

- **Colpa Grave/ Corte dei Conti** con questa specifica formulazione: *“Azione di rivalsa esperita dall’Azienda Sanitaria nei casi previsti dalla legge qualora l’Assicurato sia dichiarato responsabile per colpa grave con sentenza definitiva della Corte dei Conti. Si intendono comprese nella rivalsa anche le eventuali somme stabilite dalla sentenza definitiva della Corte dei Conti a titolo di danno all’immagine dall’Azienda Sanitaria e della Pubblica Amministrazione in genere.”*
- Azione di surrogazione esperita dalla società di Assicurazione dell’Azienda Sanitaria nei casi ed entro i limiti previsti dalla legge a condizione che l’Assicurato sia dichiarato responsabile per colpa grave con sentenza definitiva della Corte dei Conti.

Progetto FIMMG Iscritto (r)Assicurato

Le principali caratteristiche della polizza di RC Professionale

Garanzia postuma conspecifica formulazione: *“In caso di cessazione dell’Attività Professionale Assicurata, debitamente documentata, per:*

- *raggiunti limiti di età,*
- *cessazione dell’esercizio della professione,*
- *malattia, infortunio o morte,*

Il premio da versare, in unica rata, per l’attivazione della garanzia sarà pari a **tre volte** l’ultimo premio di polizza pagato per la garanzia Responsabilità Civile Professionale.”

Progetto FIMMG Iscritto (r)Assicurato

Le principali caratteristiche della polizza di RC Professionale

Le coperture aggiuntive **comprese** nel premio

- Codici bianchi alla dimissione
- Consenso informato (valido esclusivamente per medici di medicina generale e pediatri di libera scelta)
- Medico del lavoro – medico competente ai sensi del d.lgs. n. 81 del 09/04/2008 e s.m.i.

Progetto FIMMG Iscritto (r)Assicurato

Le principali caratteristiche della polizza di RC Professionale Sezione Infortuni

- LIFE SUPPORT (Rimborso spese per Adattamento studio/ufficio, abitazione e mezzo di trasporto in conseguenza di infortunio)
- SERIOUS DISABILITY (Supervalutazione per specifiche gravi invalidità permanenti)
- INSURANCE OVER ALL (Assicurazione infortuni professionale ed extra professionale)
- La somma assicurata per il caso di morte viene liquidata purché la morte dell'Assicurato risulti conseguente ad infortunio risarcibile a termini di Polizza e questa si verifichi entro due anni dal giorno nel quale l'infortunio stesso è avvenuto, anche se questa si verifichi quando il contratto non sia più vigente. Tale somma viene liquidata ai beneficiari designati o, in difetto di designazione, agli eredi dell'Assicurato in parti uguali.
- IINFEZIONI DEL VIRUS H.I.V.

LE POLIZZE PER I MEDICI

| MEDICI ABILITATI | | | | |
|---|----------------|----------------|----------------|----------------|
| Medici di base* | | | | |
| Massimale | € 1.000.000,00 | € 2.000.000,00 | € 3.000.000,00 | € 5.000.000,00 |
| Premio | € 300,00 | € 380,00 | € 430,00 | € 490,00 |
| * eventuali seconde specializzazioni sono quotate di volta in volta | | | | |
| Medici neo abilitati, medici Inps, medici di continuità assistenziale* | | | | |
| Massimale | €1.000.000,00 | €2.000.000,00 | €3.000.000,00 | €5.000.000,00 |
| Premio | € 245,00 | € 320,00 | € 345,00 | € 370,00 |
| * eventuali seconde specializzazioni sono quotate di volta in volta | | | | |

| Property | | | | |
|---------------------|----------------|--------------------|----------------|--------------------------|
| Pacchetto A | | Pacchetto B | | Pacchetto C |
| incendio fabbricato | € 50.000,00 | incendio contenuto | € 10.000,00 | soluzione personalizzata |
| incendio contenuto | € 10.000,00 | Elettronica | € 1.500,00 | |
| Elettronica | € 1.500,00 | Ricorso terzi | € 60.000,00 | |
| Ricorso terzi | € 100.000,00 | Premio | € 25,00 | |
| Furto | € 3.000,00 | | | |
| Premio | € 95,00 | | | |

LE POLIZZE PER I MEDICI

| Infortuni | | | | | |
|-----------------------------|---------|----------------------------------|---------------------|----------|--|
| Adattamento abitazione auto | | Infortuni Professionali ed extra | | | |
| Somma Assicurata | Premio | Morte | Invalità permanente | Premio | |
| € 5.000,00 | € 15,00 | € 100.000,00 | € 100.000,00 | € 140,00 | |
| € 10.000,00 | € 30,00 | € 150.000,00 | € 150.000,00 | € 210,00 | |
| € 15.000,00 | € 45,00 | € 200.000,00 | € 200.000,00 | € 300,00 | |
| € 20.000,00 | € 60,00 | € 300.000,00 | € 300.000,00 | € 450,00 | |

| TUTELA LEGALE - TUTTE LE CATEGORIE | |
|------------------------------------|----------|
| Massimale | Premio |
| € 15.000,00 | € 50,00 |
| € 25.000,00 | € 70,00 |
| € 35.000,00 | € 80,00 |
| € 60.000,00 | € 100,00 |

LE POLIZZE PER I MEDICI

| SPECIALIZZANDI | | | | |
|--|--|---------------------------|-------------------------------------|-----------------------|
| Massimale | € 1.000.000,00 | € 2.000.000,00 | € 3.000.000,00 | € 5.000.000,00 |
| Premio | € 110,00 | € 140,00 | € 160,00 | € 490,00 |
| | | | | |
| Infortuni | | | | |
| Infortunio Professionale e rischio in itinere | | | | |
| Morte | Invalidità Permeante da Infortunio | Malattie professionali | Diaria da ricovero da infortunio | Premio Lordo |
| €80.000,00 | €160.000,00 | Attiva | €50,00 | €90,00 |
| €310.000,00 | €310.000,00 | Attiva | €50,00 | €185,00 |
| €500.000,00 | €500.000,00 | Attiva | €50,00 | €300,00 |
| €104.000,00 | €104.000,00 | Attiva | €50,00 | €80,00 |
| €180.000,00 | €300.000,00 | Attiva | €50,00 | €145,00 |
| €250.000,00 | €160.000,00 | Attiva | €50,00 | €125,00 |
| €100.000,00 | €160.000,00 | Attiva | €50,00 | €100,00 |
| Infortunio Professionale e extra | | | | |
| Morte | Invalidità Permeante da Infortunio | Malattie professionali | Diaria da ricovero da infortunio | Premio Lordo Annuo |
| €80.000,00 | €160.000,00 | Attiva | €50,00 | €310,00 |

Grazie per l'attenzione

